



ESTADO DE MATO GROSSO  
SECRETARIA DE ESTADO DE CIÊNCIA E TECNOLOGIA  
UNIVERSIDADE DO ESTADO DE MATO GROSSO  
PRÓ-REITORIA DE ADMINISTRAÇÃO



## AFASTAMENTO QUALIFICAÇÃO DOCENTE

ORDEM	ORIGEM	AÇÃO DE ORIGEM	DESTINO
01	SERVIDOR	Requerimento Padrão	CAMPUS-COORD.CURSO
02	CAMPUS-COORD.CURSO	Encaminhar para Parecer Colegiado Curso	COLEGIADO CURSO
03	COLEGIADO CURSO	Parecer – autorizando – área de atuação	CAMPUS-COORD.CURSO
04	CAMPUS-COORD.CURSO	Atesta Plano Anual de Capacitação Docente	CAMPUS-RH
05	CAMPUS-RH	Verifica Documentação Inicial - Encaminha	PRPPG
06	PRPPG	Encaminha para parecer Faculdade	FACULDADE
07	FACULDADE	Parecer Processo	PRPPG
08	PRPPG	Encaminha para Atestado Nada Consta	PGF / PROEC
09	PGF / PROEC	Atestado Nada Consta	PRPPG
10	PRPPG	Parecer – Conceito – Área - Limites	PRAD-SDP
11	PRAD-SDP	Anexa Vida Funcional - Encaminha	REITORIA-JURIDICO
12	REITORIA-JURÍDICO	Declaração Inexistência Débitos	PRAD-SDP
13	PRAD-SDP	Encaminha para confecção Portaria	REITORIA-GABINETE
14	REITORIA-GABINETE	Confecção Portaria	PRAD-SDP
15	PRAD-SDP	Para publicação Ato Diário Oficial	SAD
16	SAD	Publicação do Ato	PRAD-SDP
17	PRAD-SDP	Lançamentos	PASTA SERVIDOR

### DOCUMENTOS OBRIGATÓRIOS QUE DEVEM CONTER NO PROCESSO DE AFASTAMENTO PARA QUALIFICAÇÃO

#### Nome Completo

1. Processo com capa preenchida corretamente (Nome, setor, Campus Universitário e assunto)
2. Requerimento Padrão de Afastamento para qualificação docente
3. Cópia do RG e CPF. (com confere com original)
4. Cópia do Termo de Posse
5. Cópia da Publicação em DOE da Estabilidade
6. Declaração de inexistência de Débitos junto à Secretaria de Apoio Acadêmico
7. Declaração de inexistência de Débitos junto à Biblioteca
8. Declaração que não possui vínculo empregatício com outra instituição e, no caso de também pertencer à outra instituição, documento que comprove a liberação, com ou sem ônus
9. Projeto de pesquisa apresentado à instituição de destino, ou, quando dispensado, descrição sucinta da pretensão a ser objeto de pesquisa.
10. Matrícula no programa ou Carta de aceite da instituição de destino
11. Comprovante de solicitação ou de concessão de bolsa/auxílio (quando se aplicar).
12. Termo de Concessão e Aceitação de Afastamento Remunerado, com firma reconhecida
13. Termo de Compromisso e Responsabilidade assinado pelo docente com firma reconhecida

#### DOCUMENTOS ANEXADOS PELA UNEMAT

14. Parecer do colegiado de curso autorizando o afastamento e justificando se o curso está relacionado com a área de atuação do docente.
15. Plano Anual de Capacitação Docente, realizado pelo Curso vinculado, contemplando o docente para o afastamento de qualificação, dentro dos limites do art. 10 da Resolução 012/2011-CONEP
16. Ofício de Encaminhamento da Coordenação do Curso ao setor de Recursos Humanos do Campus
17. Atestado de Nada Consta emitido pelas Pró-Reitorias de Gestão Financeira; Extensão e Cultura
18. Parecer da PRPPG – Conceito CAPES Superior a 3 – Área de Atuação Docente – Limites do Plano Anual de Capacitação Docente
19. Vida Funcional atualizada (anexada PRAD-SDP)
20. Declaração de inexistência de Débitos junto ao Setor Jurídico

Espaço reservado a PRAD-SDP

Conferido em: \_\_\_\_/\_\_\_\_/20\_\_.

#### DISPOSITIVOS LEGAIS

- Lei Complementar 04/1990
- Lei Complementar 320/2008
- Resolução 012/2011-CONEP



ESTADO DE MATO GROSSO  
SECRETARIA DE ESTADO DE CIÊNCIA E TECNOLOGIA  
**UNIVERSIDADE DO ESTADO DE MATO GROSSO**



Requerimento para solicitação de afastamento para docentes que comprove possuir vínculo acadêmico até a data de 03/03/2011 em Programa de Pós-graduação *Stricto Sensu* País, devidamente reconhecido pela CAPES

**I - DADOS DO REQUERENTE**

Nome Completo: Leandro Felipe Mufato

Endereço: Rua San Francisco. N. 410. Apto 1106. Edifício Garden Shangrilá

Telefone p/ contato: 65 - 999271007

e-mail: leandro.mufato@unemat.br

Nacionalidade: Brasileiro

Estado Civil: União Estável

Data de Nascimento: 12/08/1985

Nº Matrícula Funcional: 253514

RG nº:89107156

CPF nº:04917533902

Departamento: Enfermagem

Campus Universitário: Tangará da Serra

**II - DADOS GERAIS DO AFASTAMENTO**

Natureza do Afastamento:

- ☐ com ônus – mantida a remuneração, acrescida de bolsa ou auxílio de órgão público federal  
☒ com ônus limitado - mantida apenas a remuneração  
☐ sem ônus - com perda total da remuneração

Regime de Trabalho Atual:

- ☐ 20 horas ☐ 30 horas ☒ dedicação exclusiva

Objetivo:

- ☒ Doutorado ☐ Mestrado

Instituição de Destino: Universidade Federal de Mato Grosso – Faculdade de Enfermagem

Cidade: Cuiabá

Estado: MT

País: Brasil

Programa de Pós-graduação: Programa de Pós-graduação em Enfermagem

Endereço: R. Fernando Corrêa da Costa, 2367 – Boa Esperança

Telefone: 65 36158820

e-mail do programa: mestrado.enf.ufmt@hotmail.com <https://200.129.241.80/faen/>

Duração do Curso:

4 anos

Período de Afastamento:

Início: 04/09/2017 Término 04/09/2019.

- todos os períodos de afastamento deverão coincidir com os semestres letivos.

- a data inicial para os afastamentos deverá ser a partir de julho/2011

Solicitou bolsa ou auxílio

☒ Não ☐ Sim / especificar agência: ☐ CAPES ☐ CNPQ ☐ outros

Data: 03/07/2017

Assinatura do requerente

**UNEMAT/PROTOCOLO  
RECEBIDO DO  
DEPARTAMENTO**

Data: \_\_\_\_/\_\_\_\_/\_\_\_\_

Horário: \_\_\_\_\_

Assinatura do Servidor  
UNEMAT



REPÚBLICA FEDERATIVA DO BRASIL  
MINISTÉRIO DAS CIDADES  
DEPARTAMENTO NACIONAL DE TRÂNSITO  
CARTEIRA NACIONAL DE HABILITAÇÃO

NOME  
LEANDRO FELIPE MUFATO

DOC. IDENTIDADE / ORG. EMISSOR / UF  
89107156 SESP PR

CPF  
049.175.339-02

DATA NASCIMENTO  
12/08/1985

FILIAÇÃO  
JOSE CARLOS MUFATO  
RUTH APARECIDA PAVAN  
MUFATO

PERMISSÃO  
ACC  
CAT. HAB.  
AB

Nº REGISTRO  
03409281872

VALIDADE  
26/01/2019

1ª HABILITAÇÃO  
12/10/2004

OBSERVAÇÕES

ASSINATURA DO PORTADOR

LOCAL  
CUIABÁ, MT

DATA EMISSÃO  
04/02/2014

54405881658  
MT614705908

DETRAN - MT (MATO GROSSO)

PROIBIDO PLASTIFICAR  
869918455

PROIBIDO COPIAR  
869918455

SERVIÇO NOTARIAL



2º SERVIÇO NOTARIAL DE TANGARÁ DA SERRA - MT  
Rua Antônio Jose da Silva nº 255-W - Centro - CEP 78300-000 - Tangará da Serra - MT  
Fone: (65) 3326-1017

### AUTENTICAÇÃO

Confere com o original que me foi apresentado. Dou fé.  
Poder Judiciário do Estado de Mato Grosso-Atos de Notas e  
Registro 05/06/2015  
Cod. Ato: 06 Cod. Cartório: 176 Consulte: [www.tj.mt.gov.br/selos](http://www.tj.mt.gov.br/selos)  
Selo Digital: AON 40228 R\$ 2,30  
Julio César da Silva Alves Bastos



**ESTADO DE MATO GROSSO  
SECRETARIA DE ESTADO DE ADMINISTRAÇÃO  
SUPERINTENDÊNCIA DE GESTÃO DE PESSOAS  
COORDENADORIA DE PROVIMENTO**

**TERMO N. 053/2014**

**TERMO DE POSSE**

Aos 06 dias do mês de março do ano de dois mil e quatorze, na presença da Comissão designada para tal fim, compareceu o (a) Sr. (a) **LEANDRO FELIPE MUFATO**, portador (a) do **RG N. 89107156 SSP/PR**, para tomar posse no Cargo de **Professor da Educação Superior – ENFERMAGEM**, ficando em **03** lugar, por ter sido aprovado(a) no Concurso Público referente ao Edital nº 001/2013-UNEMAT, para a Carreira dos Docentes da Educação Superior da **Universidade do Estado de Mato Grosso – UNEMAT**, publicado no Diário Oficial do Estado de 23 de julho de 2013, cuja Homologação do Resultado Final foi publicada no Diário Oficial do Estado de 23 de dezembro de 2013, nomeado (a) através do Ato Governamental nº 18.558/2014, publicado no Diário Oficial do Estado de 13 de fevereiro de 2014, tendo apresentado a documentação exigida e assinado o presente termo de posse.

Cuiabá/MT, 6 de março de 2014.

  
**LEANDRO FELIPE MUFATO**  
EMPOSSADO (A)

  
Dionízio Bonfim dos Santos  
Comissão Permanente de Posse  
CP/SGP/SAD



**EXTRATO DE TERMO DE CONCESSÃO DE APOIO FINANCEIRO A PROJETOS DE PESQUISA - EDITAL 037/2016 REDE DE PESQUISA. Processo: 189747/2017.**

**Espécie:** Termo de Concessão firmado entre a FAPEMAT e Soraia Silva Prietch, com interveniência da Universidade Federal de Mato Grosso - UFMT. **Objeto:** "Desenvolvimento, Uso e Avaliação (do uso) de Tecnologias Assistivas por Pessoas com Deficiência considerando os Ambientes e as Interações Sociais". **Valor:** R\$ 217.376,73 (duzentos e dezessete mil trezentos e setenta e seis reais e setenta e três centavos). **Dotação Orçamentária:** 26202.0001.19.573.339.2205.9900.449000000 - FONTE 145. **Data da Assinatura:** 01/05/2017. **Duração:** (36) meses. **Vigência:** 01/05/2017 à 01/04/2020. **Assinam:** Antonio Carlos Maximo - Presidente da FAPEMAT, Myrian Thereza de Moura Serra, Reitora da UFMT e Soraia Silva Prietch - Concessionário.

**UNEMAT****UNIVERSIDADE DO ESTADO DE MATO GROSSO****EXTRATO DO CONVÊNIO DE CONCESSÃO DE ESTÁGIO Nº 4/2017 - UNEMAT**

**PARTES:** FUNDAÇÃO UNIVERSIDADE DO ESTADO DE MATO GROSSO/ UNIVERSIA BRASIL S/A

**OBJETO:** O presente convênio tem por finalidade autorizar o agente de integração a intermediar a concessão de estágio dos acadêmicos da UNEMAT junto a quaisquer pessoas jurídicas, de direito público ou privado, doravante denominados concedentes.

**DA ASSINATURA:** 04/03/2017

**DA VIGÊNCIA:** 04/03/2017 a 04/03/2022

**ASSINAM:** Profa. Dra. Ana Maria Di Renzo - Reitora da UNEMAT e a Sr. Luis Cabañas e Ronaldo Rondinelli - Diretor Geral da Universia Brasil S/A.

**PORTARIA Nº1230/2017**

**Homologa as Avaliações de Desempenho dos Docentes da Educação Superior da Universidade do Estado de Mato Grosso - UNEMAT A REITORA DA UNIVERSIDADE DO ESTADO DE MATO GROSSO, NO USO DE SUAS ATRIBUIÇÕES LEGAIS;**

**CONSIDERANDO** o disposto na Lei Complementar n. 320, de 30/06/2008;

**CONSIDERANDO** Resolução n.º 015/2010 - CONSUNI, datado de 26/10/2010.

**CONSIDERANDO** Ofício n.º316/2017 - PRAD - SDP, datado de 18/05/2017; Processo n.º 218339/2017.

**RESOLVE:**

**Art.1º -** Homologar a Avaliação Anual de Desempenho do Docente da Educação Superior da Universidade do Estado de Mato Grosso - UNEMAT, conforme Processo n. 218339/2017 nos termos do art. 9º do Decreto n.º3006, de 05 de maio de 2004, conforme anexo único.

**DOCENTE DO ENSINO SUPERIOR**

MATRICULA	NOME	PERÍODO AVALIADO (triênio)		NOTA
		INÍCIO	FINAL	
127796	ADAUTO FARIAS BUENO	12/03/2014	12/03/2017	APROVADO
253747	ADRIANA NOLIBOS BACCIN	12/03/2014	12/03/2017	APROVADA
51799	ADRIANA SOUZA RESENDE	12/03/2014	12/03/2017	APROVADA
253450	ALESSANDRA CONCEIÇÃO DE OLIVEIRA	07/03/2014	07/03/2017	APROVADA
253848	ANA CAROLINA DIAS GUIMARAES	11/03/2014	11/03/2017	APROVADA
243426	ANA CAROLINA MACRI GASPAR	12/03/2014	12/03/2017	APROVADA
253397	ANA CLAUDIA PEREIRA TERÇAS	21/02/2014	21/02/2017	APROVADA
231002	ANA HELOISA MAIA	10/03/2014	10/03/2017	APROVADA
253846	ANDRÉ DO AMARAL PENTEADO BISCARO	11/03/2014	11/03/2017	APROVADO
86192	ANDRE LUIS SANSON GOMES	18/03/2014	18/03/2017	APROVADO
47743	ANTÔNIA ALVES PEREIRA	10/03/2014	10/03/2017	APROVADA
249048	CAROLINA SAMPAIO DE OLIVEIRA	11/03/2014	11/03/2017	APROVADA
221877	CELINA MARTINS DECOL	10/03/2014	10/03/2017	APROVADA
52978	CLAUDINÉIA APARECIDA QUELI GERALDI	21/03/2014	21/03/2017	APROVADA
52031	CLEBER DE QUEIRÓZ MARTINS	17/03/2014	17/03/2017	APROVADO
206101	EDUARDO JOSÉ OENNING SOARES	13/03/2014	13/03/2017	APROVADO
253964	ERICK DE SANTANA MELLO	27/03/2014	27/03/2017	APROVADO
242771	ÉRIKA FERNANDA TOLEDO BORGES LEÃO	12/03/2014	12/03/2017	APROVADA
252693	EVELINE DOS SANTOS TEIXEIRA BAPTISTELLA	17/03/2014	17/03/2017	APROVADA
253878	EVELINE NUNES COSTA	10/03/2014	10/03/2017	APROVADA
114192	FABIANA APARECIDA DA SILVA	17/02/2014	17/02/2017	APROVADA



253932	FABIANO DE PAULA PEREIRA MACHADO	14/03/2014	14/03/2017	APROVADO
253926	FÁBIO CRISTIANO ANGONESI BROD	17/03/2014	17/03/2017	APROVADO
74942	FÁBIO DA PENHA COELHO	13/03/2014	13/03/2017	APROVADO
200040	FERNANDO BIRELLO DE LIMA	10/03/2014	10/03/2017	APROVADO
253805	FERNANDO GARCEZ DE MELO	12/03/2014	12/03/2017	APROVADO
227917	FLAVIO ALESSANDRO CRISPIM	13/03/2014	13/03/2017	APROVADO
253417	FRANCIELE MORELLI FERREIRA	06/03/2014	06/03/2017	APROVADO
253543	GETULIO DE FREITAS SEBEN JUNIOR	10/03/2014	10/03/2017	APROVADO
238867	GIBRAN LUÍS LACHOWSKI	10/03/2014	10/03/2017	APROVADO
253885	GISELI MARQUES BIANCHINI	24/03/2014	24/03/2017	APROVADA
140615	GISLENE RAMOS BESSA	24/03/2014	24/03/2017	APROVADA
253505	GREGORY DUARTE JUFFO	19/03/2014	19/03/2017	APROVADO
253452	HELGA YURI DOI	28/02/2014	28/02/2017	APROVADA
232735	IURI BARBOSA GOMES	07/03/2014	07/03/2017	APROVADO
140213	JOÃO CARLOS MARTINS BRESSAN	17/03/2014	17/03/2017	APROVADO
222279	JOÃO GABRIEL RIBEIRO	18/03/2014	18/03/2017	APROVADO
239927	JOÃO MÁRIO DE ARRUDA ADRIÃO	10/03/2014	10/03/2017	APROVADO
253410	JOSÉ RICARDO MENACHO TRAMARIN DE OLIVEIRA CARVALHO	26/02/2014	26/02/2017	APROVADO
253963	JOSÉ WILSON PIRES CARVALHO	26/03/2014	26/03/2017	APROVADO
253815	JOSUE SOUZA GLERIANO	13/03/2014	13/03/2017	APROVADO
120850	JULIANA DEMARTINI	26/03/2014	26/03/2017	APROVADA
253817	JULIANA GARLET	14/03/2014	14/03/2017	APROVADA
253961	JULIO CESAR BELTRAME BENATTI	14/03/2014	14/03/2017	APROVADO
231282	JUNIO CESAR MARTINEZ	07/03/2014	07/03/2017	APROVADO
253927	JUSSARA DE ARAÚJO GONÇALVES	21/03/2014	21/03/2017	APROVADA
253804	KLEBER PELICIA	12/03/2014	12/03/2017	APROVADO
253920	LAÍS BRAGA CANEPPPELE	11/03/2014	11/03/2017	APROVADA
253960	LARA COVRE	18/03/2014	18/03/2017	APROVADA
222609	LAWRENBURG ADVINCULA DA SILVA	06/03/2014	06/03/2017	APROVADO
253514	LEANDRO FELIPE MUFATO	13/03/2014	13/03/2017	APROVADO
253946	LUCIANE CRISTINA ROSWALKA	17/03/2014	17/03/2017	APROVADA
212209	LUIS ANTONIO SHIQUEHARUA OHIRA	07/03/2014	07/03/2017	APROVADO
205549	MAICON JOSE HILLESHEIM	17/03/2014	17/03/2017	APROVADO
247085	MANOEL EUZÉBIO DE SOUZA	01/04/2014	01/04/2017	APROVADO
253923	MARCIO OSVALDO LIMA MAGALHAES	11/03/2014	11/03/2017	APROVADO
253746	MARINEY DE MENEZES	11/03/2014	11/03/2017	APROVADA
214187	MARLI BARBOZA DA SILVA	07/03/2014	07/03/2017	APROVADA
242769	MARLON LEÃO	12/03/2014	12/03/2017	APROVADO
253971	MAYARA PERON PEREIRA	25/03/2014	25/03/2017	APROVADA
125683	MIGUEL RODRIGUES NETTO	06/03/2014	06/03/2017	APROVADO
221918	MIRIAM HIROKO INOUE	10/03/2014	10/03/2017	APROVADA
253751	ORISMÁRIO LUCIO RODRIGUES	19/03/2014	19/03/2017	APROVADO
253812	PEDRO VASCONCELLOS EISENLOHR	17/03/2014	17/03/2017	APROVADO
253515	POLLYANNA DE SIQUEIRA QUEIROS	21/03/2014	21/03/2017	APROVADA
253800	RAQUEL APARECIDA LOSS	18/03/2014	18/03/2017	APROVADA
236449	REGIANE CALDEIRA DA SILVA	07/03/2014	07/03/2017	APROVADA
253476	RILLER SILVA REVERDITO	28/02/2014	28/02/2017	APROVADO
253473	ROBERTO ANTONIO SAVELLI MARTINEZ	28/02/2014	28/02/2017	APROVADO
254529	ROBERTO CARLOS VIEIRA JUNIOR	03/04/2014	03/04/2017	APROVADO
253516	ROBERTO VASCONCELOS PINHEIRO	07/03/2014	07/03/2017	APROVADO
95937	ROBSON ALEX FERREIRA	18/03/2014	18/03/2017	APROVADO
247142	RODRIGO ANSELMO TARSITANO	13/03/2014	13/03/2017	APROVADO
253884	RODRIGO DE GÓES ESPERON REIS	27/03/2014	27/03/2017	APROVADO
253624	ROGÉRIO BASTOS QUIRINO	13/03/2014	13/03/2017	APROVADO
67959	RONALDO PEREIRA DINIZ NETO	13/03/2014	13/03/2017	APROVADO
253941	ROSANA ALVES DE OLIVEIRA	24/03/2014	24/03/2017	APROVADA
253511	ROSCÉLI KOCHHANN	10/03/2014	10/03/2017	APROVADO
253990	RUBÉN FRANCISCO GAUTO	28/03/2014	28/03/2017	APROVADO
253958	SILVIO YOSHIHARU USHIWATA	18/03/2014	18/03/2017	APROVADO
253581	SUMAYA FERREIRA GUEDES	18/03/2014	18/03/2017	APROVADA
253582	THALISE YURI HATTORI	05/03/2014	05/03/2017	APROVADA



## DECLARAÇÃO

Declaramos para os devidos fins que **NADA CONSTA** neste setor que possa impedir o pedido de afastamento do **Prof. LEANDRO FELIPE MUFATO**, CPF 049175339-02, matrícula funcional nº 253514.

Por ser verdade, firmamos a presente.

Tangará da Serra – MT, 03 de Julho de 2017.



**ANDERSON FERNANDES DE MIRANDA**  
Diretor Político/Pedagógico e Financeiro  
UNEMAT - Tangará da Serra  
Portaria 164/2015



Universidade do Estado do Mato Grosso  
Biblioteca Regional do Campus de Tangar...

Acesso: <http://biblioteca.unemat.br>

CERTIDÃO NEGATIVA DE DÉBITOS

TIPO: Diploma

CODIGO: 04917533902

NOME: LEANDRO FELIPE MUFATO

DATA: 27/06/2017 - 09:36

OPERADOR: WALISSON F. D. S. R.

Penalidades : Nada Consta

Empréstimos em atraso : Nada Consta

Multas : Nada Consta

ESTE DOCUMENTO TEM VALIDADE DE 15 DIAS

Responsavel Biblioteca

*Walisson Rocha*

WALISSON F. D. S. R.

Universidade do Estado do Mato Grosso  
Biblioteca Regional do Campus de Tangar...

Acesso: <http://biblioteca.unemat.br>

CERTIDÃO NEGATIVA DE DÉBITOS

Diploma

CO: 04917533902

LEANDRO FELIPE MUFATO

27/06/2017 - 09:36

OPERADOR: WALISSON F. D. S. R.

Penalidades : Nada Consta

Empréstimos em atraso : Nada Consta

Multas : Nada Consta

ESTE DOCUMENTO TEM VALIDADE DE 15 DIAS

Responsavel Biblioteca

*Walisson Rocha*

WALISSON F. D. S. R.





ESTADO DE MATO GROSSO  
SECRETARIA DE ESTADO DE CIÊNCIA E TECNOLOGIA  
FUNDAÇÃO UNIVERSIDADE DO ESTADO DE MATO GROSSO  
CAMPUS UNIVERSITÁRIO DE TANGARÁ DA SERRA  
**SUPERVISÃO FINANCEIRA**



Missão da UNEMAT: "Garantir a produção e a difusão do conhecimento através do ensino, pesquisa e extensão, visando o desenvolvimento sustentável."

## DECLARAÇÃO DE INEXISTÊNCIA DE DÉBITOS

Após verificação em nossos arquivos declaramos para os devidos fins e efeitos legais que o servidor **LEANDRO FELIPE MUFATO**, portador do RG nº 8910715-6 SSP/PR e CPF nº. 049.175.339-02, sob a matrícula Nº. 253514, **NÃO POSSUI DÉBITOS**, na Supervisão Financeira, Campus Universitário de Tangará da Serra/MT - UNEMAT.

Tangará da Serra - MT, 27 de junho de 2017.

  
Adriana Rodrigues dos S. de Campos  
Supervisora Financeira  
Port. 3000/2015  
UNEMAT/CUTS

## DECLARAÇÃO QUE NÃO POSSUI VÍNCULO EMPREGATÍCIO COM OUTRA INSTITUIÇÃO

Eu, Leandro Felipe Mufato, RG: 8910715-6, ocupante do cargo de Professor do Ensino Superior, registrado com o nº de matrícula 253514 da Universidade do Estado de Mato Grosso, declaro não possuir vínculo empregatício com outra instituição.

Cáceres-MT, 03 de JULHO de 2017



Assinatura do(a) Servidor(a)



**UNIVERSIDADE FEDERAL DE MATO GROSSO**  
**FACULDADE DE ENFERMAGEM**  
**PROGRAMA DE PÓS GRADUAÇÃO EM ENFERMAGEM**  
**DOUTORADO EM ENFERMAGEM**

**Leandro Felipe Mufato**

**EMPATIA DE ENFERMEIROS NO CUIDADO HOSPITALAR: REVISÃO DE  
ESCOPO**

**Cuiabá**  
**Julho/2017**

**Leandro Felipe Mufato**

**EMPATIA DE ENFERMEIROS NO CUIDADO HOSPITALAR: REVISÃO DE  
ESCOPO**

Projeto de Pesquisa apresentado ao Programa de Pós Graduação em Enfermagem da Faculdade de Enfermagem (FAEN/UFMT), nível doutorado, como requisito parcial à obtenção do título de Doutor em Enfermagem.

Professora Orientadora: Profa. Dra. Maria Aparecida Munhoz Gaíva.

**Cuiabá**

**Julho/2017**



## Background

A relação enfermeiro-paciente é um assunto historicamente tido como objeto de discussão na enfermagem. A enfermagem elabora-se na relação do ser humano que necessita de cuidados com o profissional de enfermagem desde o início da profissão até os dias atuais. Esta relação é tão cara para os enfermeiros que a primeira escola de pensamento em enfermagem trata de teorias sobre ela, explicando a própria existência da enfermagem enquanto ciência e profissão através da dinâmica de interação entre profissional e paciente.

As representantes da primeira escola de pensamento na enfermagem que trata de teorias sobre a relação enfermeiro-paciente são: Hildegard Peplau, com a obra *Interpersonal Relations in Nursing*<sup>1</sup> (Relações Interpessoais na Enfermagem), de 1952; Ida Orlando, com a obra *The dynamic nurse-patient relationship*<sup>1</sup> (A dinâmica da relação enfermeira-paciente), em 1961; Joyce Travelbee, com a publicação de *Interpersonal aspects of nursing*<sup>1</sup> (Aspecto interpessoal da enfermagem), de 1966; Ernestina Wiedenbach, com *Clinical nursing: a helping art*<sup>1</sup> (Enfermagem clínica: a arte da ajuda), 1965; e Imogene King, com a obra *Toward a theory for nursing: general concepts of human behaviour*<sup>1</sup> (Rumo a uma teoria para a enfermagem: aspectos gerais do comportamento humano), de 1971 (VIEIRA, 2008).

Mesmo a relação enfermeiro-paciente sendo estreitamente associada à enfermagem com ciência e profissão ao longo de seu desenvolvimento e os aspectos desta relação sendo bastante exploradas na literatura científica da área, a proposição de pesquisa sobre a empatia como elemento fundamental desta relação é relativamente recente.

O termo empatia foi introduzido no idioma inglês aproximadamente em 1902. O termo deriva da expressão alemã “*einfiuhling*” usada pelo psicólogo Lipps para designar o estado de “estar dentro” de um sentimento (*in-feeling*). Os psicólogos e psicoterapeutas foram os primeiros a dominar o termo na área da saúde (WHITE, 1997). A psicologia tem realizado avanços nas propostas sobre o funcionamento da empatia, colocando-a como uma importante habilidade de compreensão dos outros num contexto social, porém, mesmo a psicologia não possui um conceito unívoco sobre o que é a empatia (LOPEZ; FILIPPETTI; RICAHUD, 2014).

---

<sup>1</sup> Tradução livre.

Até 1950 era comum o termo simpatia ser utilizado pela enfermagem para tratar da relação enfermeiro-paciente. Influenciados pelo psicólogo Carl Rogers (1957) os primeiros autores sobre empatia na enfermagem são da década de 1960 e 1970. Com o avanço da discussão sobre empatia na enfermagem, alguns autores da área acrescentaram ao conceito de empatia a capacidade de comunicar a sensação ou percepção do mundo do paciente ao paciente. A empatia não seria mais tratada como somente a percepção ou sensação de estar no mundo do paciente, mas também a possibilidade de comunicar esta sensação (WHITE, 1997).

A empatia em enfermagem foi compreendida como um foco central em estar *com* e *no* mundo do paciente. Envolve a percepção acurada do mundo do paciente pelo enfermeiro, comunicação desta percepção para o paciente, e a percepção do paciente sobre o entendimento do enfermeiro. Portanto, o processo empático é hierárquico, no qual a percepção do profissional deve vir primeira, ser comunicada e percebida pelo cliente. A empatia pode ser entendida mais como um fenômeno social do que como um traço de personalidade, o que sustenta a teoria de que pode ser ensinada (LA MÔNICA, 1981).

Alguns acontecimentos recentes fizeram a empatia tomar cada vez mais espaço na literatura científica em enfermagem. Dentre eles: a necessidade de retomada da relação profissional de saúde e paciente diante da crítica a fragmentação biomédica do atendimento em saúde; as propostas de assistência que possuem o paciente como centralidade das ações de cuidado; as mudanças nas necessidades em saúde, nas quais ganham peso as questões psicológicas e emocionais.

Ao passo que a empatia ganhou terreno na saúde, as teorias que à explicam tomaram caminhos epistemológicos variados. Não há um consenso científico sobre os processos básicos e componentes fundamentais da empatia (LOPEZ; FILIPPETTI; RICHAUD, 2014). Atualmente, os conceitos de empatia expressam uma complexa rede de significados, em linhas gerais: como um atributo cognitivo (HOJAT et al., 2011), como um atributo emocional (ROGERS, 1957), emocional-cognitivo (REYNALDS; SCOTT, 2000) e neuromotor (BLAIR, 2005).

Os avanços em neurociências têm conseguido dar bases neurais que fundamentam tanto o conceito de empatia como algo automático não consciente, sem passar por processos de cognição, quanto o conceito que à coloca como uma atividade cognitiva. Na fundamentação



desta explicação, está a descoberta dos neurônios espelhos e a demonstração de ativação do cérebro na região pré-frontal em atividades que implicam atitudes empáticas (LOPEZ; FILIPPETTI; RICHAUD, 2014).

Desde que a relação enfermeiro-paciente objetiva atingir o melhor nível de saúde dos pacientes, a empatia é considerada como um componente necessário no comportamento de enfermeiros (REYNALD; SCOTT, 2000; KUNYK; OLSON, 2000; LA MÔNICA, 1981; WHITE, 1997). Contudo, a polissemia e heterogeneidade com que a empatia é explicada produz um desafio para a formação de evidências científicas de como ela se origina, como ela se desenvolve e como pode ser mantida em altos níveis entre os enfermeiros.

Nessa heterogeneidade e polissemia, algumas pesquisas demonstraram os benefícios de uma relação empática, tidos como: redução do estresse e depressão nos pacientes; melhor percepção das necessidades em saúde (MOGHADDASIAN; DIZAJI; MAHMOUDI, 2013); aumenta a tomada de consciência sobre como é a experiência de um paciente (FERNAND; CORRY, 1981), aumento da satisfação e diminuição da ansiedade do paciente (SOLTNER et al., 2011; WITTENBERG-LYLES et al., 2012); aumento da resiliência do paciente pediátrico ao sofrimento (STEPHEN; STANLEY; CHARON, 2008).

Dos cenários de atuação do enfermeiro, o contexto hospitalar surge como desafiador da relação direta enfermeiro-paciente. Os desafios para o desenvolvimento de uma relação enfermeiro-paciente neste, que é o principal âmbito de atuação da enfermagem, podem ser: a organização do trabalho em tarefas a serem realizadas; o cuidado não individualizado em ambientes como enfermarias; o foco em problemas físicos; o incentivo em evitar envolvimento emocional com os pacientes; e, a valorização excessiva de um saber especializado em saúde (MCQUEEN, 2000).

Há um certo desconhecimento da relevância clínica e social do cuidado de enfermagem (MACHADO, 2010) e, do valor de sua mais nobre característica, a relação ininterrupta com as pessoas em situações de saúde e de doença, afinal, é “a profissão que está em todas as instituições assistenciais, sendo que na rede hospitalar está presente nas 24 horas de todos os 365 dias do ano” (PIRES, 2009, p.740). Contudo, a concentração no óbvio, no mensurável, e em tarefas específicas ligadas ao físico, torna o menos visível, como a subjetividade do paciente, menos significativa, promovendo a perda da qualidade humanística do cuidado de enfermagem. Não é raro a constatação de que há nas atividades clínicas

hospitalares, alta carga de trabalho, pouco tempo e muitos pacientes para cuidar, o que torna trabalho apressado e causa a ocultação da presença de ações dos enfermeiros para os pacientes de modo individual (MCQUEEN, 2000).

Dessa forma, mapear a literatura sobre o tema da empatia em enfermagem no âmbito hospitalar pode não só contribuir para indicar novas pesquisas e o fortalecimento de evidências científicas sobre o tema, mas, também, contribuir para uma visão crítica e reflexiva sobre a relação enfermeiro-paciente nos cuidados hospitalares de enfermagem. Pode contribuir, ainda, para o desenvolvimento de políticas na área, além de disponibilizar para profissionais e gestores resultados de pesquisas relevantes sobre o tema.

Uma busca prévia em bases de dados como Pubmed, Cinahl, Medline, PsycINFO, indicaram ausência de revisões com este propósito de mapear a literatura, indicar os caminhos para revisões sistemáticas futuras, demonstrar a lacuna de conhecimento sobre o tema e descrever os resultados das pesquisas sobre a empatia na enfermagem. Revisões sistemática de literatura sobre empatia na enfermagem foram realizadas em 2000, 2009 e 2010, configurando que em revisões de literatura, somam-se na presente data, sete anos sem abordagem ao tema da empatia em enfermagem. Considerando a empatia em enfermagem no âmbito hospitalar, não há registros de revisões de literatura sobre o tema.

Em 2000, Reynald e Scott realizam uma revisão integrativa sobre a empatia em enfermagem, buscando sintetizar explicações de como a enfermagem aprende a ser empática com seus pacientes. Em 2009 a revisão de Yu e Kirk tinha como foco os instrumentos de medida da empatia e apresentou uma análise crítica do uso destes instrumentos (YU; KIRK, 2009). Em 2010, Brunero, Lamont e Coates reviram evidências de programas de educação em empatia na enfermagem.

Portanto, na busca de mapear a produção de pesquisas sobre a empatia na enfermagem no cuidado hospitalar e sintetizar as contribuições dos estudos primários produzidos até o momento, propõe-se esta revisão de escopo. Este estudo poderá nortear a produção de novas pesquisas sobre o tema, ao indicar as lacunas de conhecimento que ainda carecem de atenção. Poderá, ainda, contribuir para novas revisões de literatura ao indicar o que se tem produzido sobre a empatia em enfermagem, favorecendo o alcance de melhores sínteses de evidências sobre o tema em novas revisões qualitativas e quantitativas neste assunto.



## **Questão da revisão/Problema de pesquisa**

A questão desta revisão é: O que se sabe, a partir da literatura científica existente, sobre a empatia de enfermeiros no cuidado hospitalar?

## **Objetivo**

Examinar a literatura científica sobre a empatia de enfermeiros no cuidado hospitalar.

## **Método**

Por tratar-se de um tema emergente na enfermagem, este estudo terá como método uma revisão de literatura do tipo revisão de escopo. Método escolhido em consonância com a questão de pesquisa, que mostra-se ampla, e em decorrência da polissemia e heterogeneidade de conceitos e explicações sobre a empatia na enfermagem.

A revisão de escopo (*Scoping Review*) é uma modalidade de revisão usada para mapear a literatura relevante sobre um campo de interesse. A revisão de escopo tende a tratar de tópicos abrangentes nos quais diferentes métodos de estudos são aplicados. A revisão de escopo, por tratar de questões pouco específicas, tende a ser menos propensa a avaliação da qualidade dos estudos, o que a difere de uma revisão sistemática de literatura (ARKSEY; O'MALLEY, 2005).

Um estudo de escopo segue os seguintes passos: identificação da questão de pesquisa; identificação dos estudos relevantes; seleção dos estudos; extração dos dados; agrupamento, síntese e relato dos resultados (ARKSEY; O'MALLEY, 2005).

As razões para se fazer uma revisão de escopo, de acordo com Arksey e O'Malley (2005) são:

- Examinar a extensão, alcance e natureza da atividade de pesquisa: não realiza um aprofundamento e detalhamento dos achados nas pesquisas, mas serve para mapear os campos de estudos nos quais haja dificuldade de se visualizar o alcance do material que já está disponível sobre o tema.

- Determinar o valor de se empreender uma revisão sistemática de literatura: usado nos casos em que um mapeamento da literatura é necessário para se observar a viabilidade de uma revisão sistemática. O estudo de escopo responde se há literatura existente sobre o tema e se a literatura existente é relevante, além dos potenciais custos na condução de uma revisão sistemática.
- Sumarizar e disseminar resultados de pesquisas: em áreas particulares de estudo uma revisão de escopo pode detalhar o alcance dos resultados das pesquisas. Torna-se uma ferramenta de disseminação de resultados de pesquisas para os gestores, políticos (*policy makers*), profissionais, e consumidores que levariam tempo e trabalho para eles mesmos buscarem esses resultados.
- Para identificar as lacunas de pesquisas existentes na literatura: neste caso o estudo de escopo detalha os resultados das pesquisas existentes e vai mais a fundo nas conclusões sobre as atividades de pesquisa em determinado campo. Especialmente desenhado para identificar campos em que nenhuma atividade de pesquisa tenha sido desenvolvida. Este tipo de estudo pode sumarizar resultados e demonstrar ainda a relevância em se conduzir revisões sistemáticas de literatura.

Em nossa proposta, durante a condução da revisão de escopo, a partir da familiaridade com os resultados, buscaremos determinar a extensão, o alcance e a natureza das atividades de pesquisas sobre a empatia de enfermeiros no contexto hospitalar e sinalizar as possibilidades de condução de revisões sistemáticas de literatura neste campo de conhecimento. A medida em que o estudo for levantando seus resultados, discutiremos a possibilidade de identificar as lacunas e o aprofundamento na análise dos resultados das atividades de pesquisa.

### **Estratégia de busca para a identificação dos estudos relevantes**

A estratégia de busca terá como objetivo identificar pesquisas publicadas e não publicadas, proporcionando acesso amplo à literatura. Uma busca inicial limitada será

realizada nas bases de dados Pubmed, Cinahl, Scopus e PsycINFO para análise dos termos contidos nos títulos e resumos, e as palavras chaves utilizadas para descrever os artigos sobre empatia na enfermagem hospitalar. Esta busca inicial embasa a construção da estratégia de busca desta revisão com os termos utilizados na área. Como revisão de escopo, a familiarização com a literatura encontrada a partir da busca inicial será adequada de acordo com os termos que permitirem recuperar novos registros. Todas as estratégias serão registradas e apresentadas em Apêndice.

As listas de referências utilizadas nos estudos que forem selecionados para a avaliação crítica nesta revisão, serão vasculhadas em busca de estudos adicionais. A literatura cinzenta será pesquisada no Google Scholar e em depositórios de teses e dissertações de enfermagem.

As estratégias iniciais de busca estão apresentadas no Apêndice I

### **Fontes de informação**

As bases de dados incluídas nesta revisão serão Pubmed, Cinahl, Scopus, PsycINFO e LILACS. Estas bases foram escolhidas pelo amplo alcance das publicações indexadas.

A Pubmed reúne literatura biomédica e áreas afins com mais de 23 milhões de referências. A Cinahl inclui mais de 600 revistas científicas com acesso a textos completos desde 1981. A base Scopus contém mais de 67 milhões de registros, entre eles 22.794 jornais científicos revisados por pares. PsycINFO inclui registros de ciências sociais e comportamentais desde 1967, possui mais de 4.314.929 registros com aproximadamente 2.500 periódicos indexados. O LILACS é uma base internacional disponível a partir de 1982 que indexa mais de 830 revistas na área da saúde e abrange a literatura científica da América Latina e Caribe.

### **Critérios de Inclusão**

#### ***Tipo de participantes***



A revisão considerará estudos que incluíram enfermeiros atuantes no cenário hospitalar, independente da especialidade.

### ***Conceito***

Será incluído o estudo que tratou da empatia em seus aspectos conceituais, de desenvolvimento, manutenção e/ou treinamento/capacitação.

### ***Contexto***

O contexto examinado nesta revisão será a atividade de enfermagem no âmbito hospitalar, independentemente de sua especialidade.

### ***Tipos de estudo***

Esta revisão considerará estudos primários sobre empatia de enfermeiros no cuidado hospitalar com designs metodológicos quantitativos (experimentais ou quase-experimentais, com ou sem randomização na seleção amostral, estudos transversais, *cohort* prospectivo ou retrospectivo, caso controle) e qualitativos (fenomenológicos ou críticos). Esta revisão considerará, ainda, estudos observacionais e estudos de caso.

Esta revisão limitará o idioma dos estudos em inglês, espanhol e português. Os estudos não sofrerão limitação do período de publicação. O processo de familiaridade com a literatura, à medida que o estudo de escopo avançar, poderá trazer reformulações dos critérios, considerando o tempo e o custo para a produção da pesquisa (Arksey; O'Malley, 2005).

### ***Seleção dos estudos***

Os títulos e os resumos serão observados por dois revisores independentes e contrastados com os critérios de inclusão desta revisão. Caso o título não reflita o conteúdo

do estudo ou não permita a conclusão sobre a seleção do estudo, será lido os resumos. No caso do resumo não ser conclusivo, será lido o texto na íntegra.

Os estudos avaliados na íntegra e que não atenderem aos critérios de inclusão serão excluídos e as razões de sua exclusão serão descritas em apêndice ao final da revisão. Os estudos que resultarem desta avaliação passarão para a fase de extração, em que os dados são organizados para a construção da síntese e apresentação dos resultados da revisão.

Dos estudos resultantes da busca serão construídas as referências bibliográficas e incluídas em um software de gerenciamento de referências (Andnote ou Mendelin), as duplicações serão removidas. Do gerenciador os estudos serão incluídos no *System for the Unified Management, Assessment and Review of Information* (SUMARI).

Os resultados da busca e seleção serão reportados no relatório final da revisão com o uso do diagrama de fluxo do *Preferred Reporting Items for Systematic Reviews and Meta-Analyses* (PRISMA Flow Diagram) (Anexo I).

Qualquer desacordo entre os revisores será resolvido com discussão ou com o uso de um terceiro revisor.

### **Extração dos dados**

Serão extraídos os dados dos estudos incluídos na revisão, utilizando-se a ferramenta de extração de dados padronizada do Instituto Joanna Briggs, registrado no SUMARI por dois revisores independentes. Os dados extraídos incluirão detalhes específicos sobre intervenções, populações, métodos de estudos e resultados que respondam ao problema de pesquisa e objetivo desta. Qualquer desacordo entre os revisores será resolvido em discussão entre estes ou com o um terceiro revisor. Autores dos estudos analisados podem ser contatados para dados não informados ou para dados adicionais que se fizerem necessários.

### **Apresentação dos dados**

Os dados extraídos de cada estudo serão mapeados e apresentados de forma que reflita o objetivo desta revisão de escopo. Tabular os dados de representações numéricas (gráficos e tabelas) pode ser utilizado para ilustrar os resultados identificados sobre a empatia na

enfermagem. Essas apresentações serão apoiadas em descrições narrativas dos resultados. Os conceitos de empatia e o conteúdo textual dos estudos serão sintetizados e apresentados de forma narrativa.

### Conflito de interesse

Declaramos que não há conflito de interesse no estudo.

### Cronograma

O Cronograma da Pesquisa tem sequencia temporal associada às etapas mais relevantes, opta-se por não seguir a sequência cronológica mês à mês, otimizando o layout da tabela.

<b>Etapas/ Período</b>	<b>Ago 2017</b>	<b>Set-Dez 2017</b>	<b>Jan a Mar 2018</b>	<b>Abr a Set 2018</b>	<b>Set a Dez 2018</b>	<b>Jan a Abr 2019</b>	<b>Abr a Jul 2019</b>	<b>Ago 2019</b>
Construção do protocolo de revisão	X							
Aprovação JBI		X						
Busca eletrônica nas bases de dados.			X					
Avaliação crítica dos estudos				X				
Extração dos dados					X			
Síntese dos resultados						X		
Escrita do Relatório da Revisão							X	
Defesa								X

### Orçamento

As despesas com a execução do estudo são de responsabilidade dos seus pesquisadores. O acesso as fontes de informação se dará por computador ligado à internet do



Grupo de Pesquisa sobre Saúde da Criança e do Adolescente (GESCA), da Universidade Federal de Mato Grosso. O acesso às bases se dá de modo gratuito e a busca de textos completos se dará pelo acesso ao Portal de Periódicos CAPES.

### **Aspecto ético**

Este estudo não necessita de aprovação por Comitê de Ética em Pesquisa com seres humanos por trata-se de uma revisão sobre dados de acesso público.

### **Referências**

ARKSEY, H. O'MALLEY, L. Scoping studies: towards a methodological framework. **International Journal of Social Research Methodolog.** v.8, n.1, p.19-32, 2005.

BLAIR, R. J. R. Responding to the emotions of others: dissociating forms of empathy through the study of typical and psychiatric populations. **Conscious Cogn.** [Internet], v.14, n.4, p.698-718, 2005. Acesso em 27 de Mar de 2017. Disponível em: <<http://www.sciencedirect.com/science/article/pii/S1053810005000851>>.

BRUNERO, S.; LAMONT, S.; COATES, M. A review of empathy education in nursing. **Nursing inquiry**, v.17, n.1, p.65-74, 2010.

FERNALD, C. D.; CORRY, J. F. Empathic versus directive preparation of children for needles. **Child Health Care.** [Internet]. v.10, n.2, p.44-47, 1981. Acesso em 27 de Mar de 2017. Disponível em: <<http://search.ebscohost.com/login.aspx?direct=true&db=aph&AN=7708392&lang=pt-br&site=ehost-live>>.

HOJAT, M.; SPANDORFER, J.; LOUIS, D. Z.; GONNELA, J. S. Empathic and sympathetic orientations toward patient care: conceptualization, measurement, and psychometrics. **Acad Med.** [Internet]. v.86, n.8, p.989-985, 2011. Acesso em 27 Mar 2017. Disponível em: <<http://journals.lww.com/academicmedicine/pages/articleviewer.aspx?year=2011&issue=08000&article=00023&type=fulltext>>

KUNYK, D.; OLSON, J. K. Clarification of conceptualizations of empathy. **Journal of Advanced Nursing**, v.35, n.3, p.317-225, 2000.

LA MONICA, E. L. Construct validity of an empathy instrument. **Res Nurs Health**. [Internet]. v. 4, p.389-400, 1981. Acesso em 27 Mar de 2017. Disponível em: <<http://onlinelibrary.wiley.com/doi/10.1002/nur.4770040406/epdf>>.

LÓPEZ, M. B.; FILIPPETTI, V. A.; RICHAUD, M. C. Empatía: desde la percepción automática hasta los procesos controlados. **Av Psicol Clin Latinotot**. [Internet]. v.32, n.1, p.37-51, 2014. Acesso em 27 Mar 2017. Disponível em: <http://www.scielo.org.co/pdf/apl/v32n1/v32n1a04.pdf>>

MACHADO, C. A. M. A enfermagem moderna. In: GEOVANINI, T.; MOREIRA, A.; DORNELLES, S.; MACHADO, W. C. A. **História da enfermagem**: versões e interpretações. 3.ed. Rio de Janeiro: Revinter, 2010. p.335-347.

MCQUEEN, A. Nurse-patient relationships and partnership in hospital care. **Journal of Clinical Nursing**. v. 9, p.723-731, 2000.

MOGHADDASIAN, S.; DIZAJI, S. L.; MAHMOUDI, M. Nurses empathy and family needs in the Intensive Care Units. **J Caring Sci**. v.2, n.3, p.197-201, 2013

PIRES, D. A enfermagem enquanto disciplina, profissão e trabalho. **Rev Bras Enferm**. v.62, n.5, p.739-744, 2009.

REYNOLDS, W. J.; SCOTT, B. S. Do nurses and other professional helpers normally display much empathy? **J Adv Nurs**. [Internet]. v. 31, n.1, p.226-234, 2000. Acesso em 27 Mar 2017. Disponível em: <<http://onlinelibrary.wiley.com/doi/10.1046/j.1365-2648.2000.01242.x/full>>.

ROGERS, C. R. The necessary and sufficient conditions of therapeutic personality change. **J Consult Clin Psychol**. [Internet]. v.21, p.95-103, 1957. Acesso em 27 Mar 2017. Disponível em: <<https://app.shoreline.edu/dchris/psych236/Documents/Rogers.pdf>>.

SOLTNER, C.; GIQUELLO, J. Á.; MONRIGAL-MARTIN, C.; BEYDON L. Continuous care and empathic anaesthesiologist attitude in the preoperative period: impact on patient anxiety and satisfaction. **Br J Anaesth**. [Internet]. v.106, n.5, p. 680-686, 2011. Acesso em 27 Mar 2017. Disponível em: <<http://bj.a.oxfordjournals.org/content/106/5/680.full.pdf+html>>.

STEPHEN, A. S.; STANLEY, P.; CHARON, R. Pediatric narrative oncology: interprofessional training to promote empathy, build teams, and prevent burnout. **J Support Oncol**. [Internet]. v.6, n.7, p.307-312, 2008. Acesso em 27 Mar 2017. Disponível em: <[https://www.researchgate.net/publication/23311337\\_Pediatric\\_narrative\\_oncology\\_Interprofessional\\_training\\_to\\_promote\\_empathy\\_build\\_teams\\_and\\_prevent\\_burnout](https://www.researchgate.net/publication/23311337_Pediatric_narrative_oncology_Interprofessional_training_to_promote_empathy_build_teams_and_prevent_burnout)>.

VIEIRA, M. **Ser enfermeiro**: da compaixão à proficiência. 2.ed. Lisboa: Universidade Católica Editora, 2008. 158p.

WHITE, S. J. Empathy: a literature review and concept analysis. **Journal of Clinical Nursing**. v.6, p. 253-257, 1997.

WITTENBERG-LYLES E, DEBRA PO, DEMIRIS G, RANKIN A, SHAUFIELD S, KRUSE R. L. Conveying empathy to hospice family caregivers: team responses to caregiver empathic communication. **Patient Educ Couns**. [Internet]. v.89, p.31-37, 2012. Acesso em 27 Mar 2017. Disponível em: <http://www.sciencedirect.com/science/article/pii/S0738399112001607>

YU, J.; KIRK, M. Evaluation of empathy measurement tools in nursing: systematic review. **Journal of advanced nursing**. v.65, n.9, p.1790-1806, 2009.



### APÊNDICE 1 – Estratégia de busca inicial de acordo com a base de dados

Base de dados	Alcance	Estratégia	Resultado
PUBMED	Literatura biomédica e áreas afins. Mais de 23 milhões de referências.	("Nurses"[Mesh]) AND "Empathy"[Mesh]) AND "Hospitals"[Mesh]	19
		nurses AND empathy AND hospitals (all fields)	234
Cinahl	Inclui mais de 600 revistas científicas com acesso a textos completos desde 1981.	Nurses AND empathy AND hospitals	289
		AB nurses AND AB empathy AND AB hospitals	134
Scopus	Contém mais de 67 milhões de registros, entre eles 22.794 jornais científicos revisados por pares.	Nurses AND empathy AND hospitals	231
PsycINFO	Inclui registros de ciências sociais e comportamentais desde 1967. Mais de 4.314.929 registros com aproximadamente 2.500 periódicos indexados	Nurses AND empathy AND hospitals	102
LILACS	Base internacional disponível a partir de 1982 que indexa mais de 830 revistas na área da saúde.	Enfermeir* AND empatia AND hospital	25



**Anexo I - Preferred Reporting Items for Systematic Reviews and Meta-Analyses  
(PRISMA Flow Diagram)**

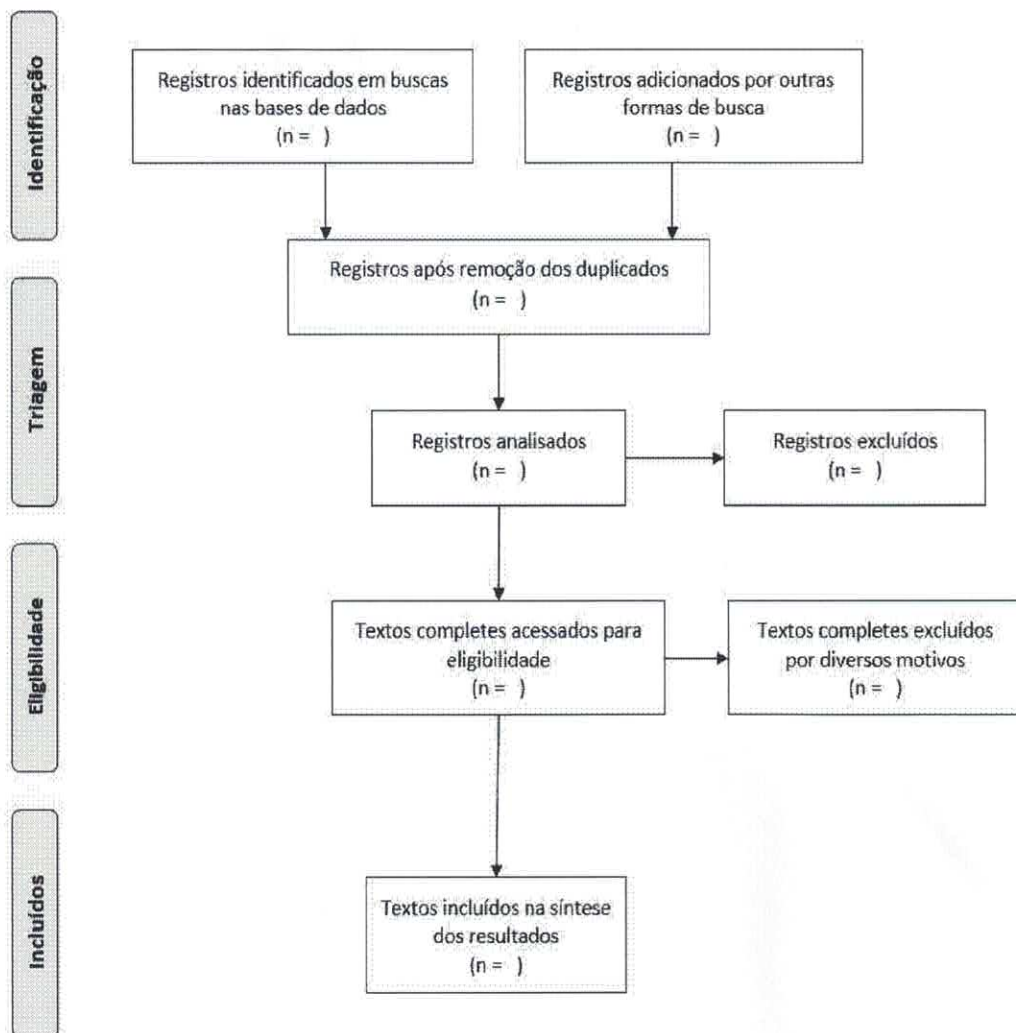





UNIVERSIDADE FEDERAL DE MATO GROSSO  
PRÓ-REITORIA DE ENSINO DE PÓS-GRADUAÇÃO  
PROGRAMA DE PÓS-GRADUAÇÃO EM ENFERMAGEM  
Avenida Fernando Corrêa da Costa, 2367 - Boa Esperança - Cep: 78060900 - CUIABÁ/MT  
Tel : - Email :

## DECLARACAO DE VÍNCULO

Declaramos para os devidos fins que  
o aluno **Leandro Felipe Mufato** portador do R.G.: **89107156 Exp: SSP/PR Data Exp: 31/12/1999** se  
encontra regularmente MATRICULADO no DOUTORADO do **PROGRAMA DE PÓS-GRADUAÇÃO EM  
ENFERMAGEM**.

Área de concentração: **ENFERMAGEM E O CUIDADO À SAÚDE REGIONAL**.

Linha de Pesquisa: **Cuidado a Saúde**.

Com o Nr. de Matrícula : 22520154

Tendo ingressado no curso do Programa em 05/10/2015. Enfatizando que o curso  
de DOUTORADO exige dedicação integral.

Por ser expressão da verdade, firmamos a presente.  
CUIABÁ, quarta-feira, 04 de novembro de 2015.

2º SERVIÇO NOTARIAL DE TANGARÁ DA SERRA - MT  
Rua Antônio José da Silva nº 255-W - Centro - CEP 78300-000 - Tangará da Serra - MT  
Fone: (65) 3326-1017  
**AUTENTICAÇÃO**  
conferido com o original que me foi apresentado. Dou fé.  
Tribunal Judiciário do Estado de Mato Grosso-Atos de Notas e  
Registro - 03/07/2017  
Cod. Ato: 06 Cod. Cartório: 176 - Consulte: [www.tj.mt.gov.br/selos](http://www.tj.mt.gov.br/selos)  
Selo Digital: AXV 68566 R\$ 2,70  
Julio César da Silva Alves Bastos



Prof.ª Pós-Dr.ª Christine Baccarat de Godoy Martine  
Prof.ª Pós-Dr.ª Christine Baccarat de Godoy Martine  
Coordenadora de Ensino de Pós-Graduação  
em Enfermagem - FAEN-UFNMT

Coordenador(a) do Programa : Christine Baccarat de Godoy Martins



**TERMO DE CONCESSÃO E ACEITAÇÃO DE  
AFASTAMENTO REMUNERADO PARA A  
REALIZAÇÃO DE CURSO DE PÓS-GRADUAÇÃO  
O *STRICTO SENSU* EM QUE ENTRE SI FIRMAM  
A UNIVERSIDADE DO ESTADO DE MATO  
GROSSO E O(A) SERVIDOR(A) NA FORMA  
ABAIXO:**

Pelo presente termo, o Reitor da Universidade do Estado de Mato Grosso concede o afastamento remunerado ao servidor(a) Leandro Felipe Mufato, matrícula nº 253514 para realizar Curso de Pós-Graduação em Enfermagem, nível DOUTORADO na Universidade Federal de Mato Grosso, Cidade de Cuiabá, Brasil sob as cláusulas e condições seguintes:

**Cláusula 1ª:** A título de apoio financeiro, a Universidade do Estado de Mato Grosso obriga-se a pagar mensalmente ao interessado ou ao seu procurador devidamente habilitado a importância de R\$11.323,14 correspondente ao valor total de sua remuneração como Professor de Ensino Superior lotado(a) no Departamento de Enfermagem do Campus Universitário de Tangará da Serra da Universidade do Estado de Mato Grosso, que será reajustado quando ocorrerem alterações de salários, na forma da lei.

**Cláusula 2ª:** A presente concessão é feita pelo prazo de 2 anos, cujo início se dará em 04/09/2017 e o término em 04/09/2019 para a realização dos trabalhos indicados no preâmbulo deste acordo e com a aprovação do Conselho de Ensino, Pesquisa e Extensão - CONEPE.

**Cláusula 3ª:** O Reitor da Universidade do Estado de Mato Grosso, a juízo, poderá, a qualquer tempo, suspender o pagamento da importância referida na cláusula 1ª ou cancelar o presente apoio financeiro sem direito a quaisquer reclamações judiciais ou extrajudiciais, caso o interessado cometa falta grave durante a realização do seu aperfeiçoamento profissional ou deixe de cumprir sem justa causa os compromissos assumidos em qualquer instituição que lhe conceda auxílio financeiro que importe na suspensão do mesmo.

**Cláusula 4ª:** O Interessado se obriga a:

- a) Remeter relatórios semestrais de suas atividades à Pró-Reitoria de Pesquisa e Pós-Graduação da Universidade do Estado de Mato Grosso; não o fazendo até 30 (trinta) dias após o término desse prazo, serão suspensos os pagamentos ou cancelado o apoio financeiro, a critério da Reitoria, com indicação da Pró-Reitoria de Pesquisa e Pós-Graduação; salvo motivo de força maior devidamente comprovado e previamente justificado.
- b) Reassumir no primeiro dia útil após o término do afastamento ou imediatamente após a defesa de dissertação ou tese o exercício de suas funções na Universidade do Estado de Mato Grosso;





ESTADO DE MATO GROSSO  
SECRETARIA DE ESTADO DE CIÊNCIA, TECNOLOGIA E EDUCAÇÃO SUPERIOR  
UNIVERSIDADE DO ESTADO DE MATO GROSSO



- c) Comunicar à Pró-Reitoria de Pesquisa e Pós-Graduação as alterações de seu endereço, bem como remeter 03 (três) cópias de qualquer trabalho que publicar no período de afastamento.
- d) Encontrando-se no exterior, possuir um seguro que cubra no mínimo, os riscos de vida e saúde para si e para os membros de sua família; se no exterior, providenciar inscrição no seguro social do respectivo país.

**Cláusula 5ª:** O interessado fica na obrigação de restituir à Universidade do Estado de Mato Grosso as importâncias desta recebidas, sob o título definido na cláusula 1ª deste termo e outras que porventura ocorrerem durante o período de aperfeiçoamento, na forma e no prazo que forem estabelecidas pela Reitoria da Universidade do Estado de Mato Grosso:

- a) Incorrer no que dispõe a cláusula terceira deste termo;
- b) Não cumprir a obrigação estipulada na letra b da cláusula 4ª;
- c) For demitido de sua função na Universidade do Estado de Mato Grosso, por falta grave cometida durante o período de compromisso.

**Cláusula 6ª:** O interessado declara que aceita, sem restrições o presente apoio financeiro, na forma que lhe é concedido, e que se compromete a cumprir o presente Termo em todas as suas cláusulas e condições, bem como declara aceitar sem restrições a **Resolução 012/2011-CONEP** de 23 de março de 2011, referente à política de qualificação docente da UNEMAT, comprometendo-se a respeitá-la e cumpri-la.

Para firmeza e validade do que fica estabelecido neste acordo, segue o mesmo assinado pelas partes mencionadas e por duas testemunhas, a tudo presente.



Cáceres-MT, 03 de JULHO de 2017

Assinatura do(a) Servidor(a)

Assinatura do(a) Reitor(a) da UNEMAT

**2º SERVIÇO NOTARIAL**

CNPJ 03.953.890/0001-44  
Rua Antônio José da Silva nº 255-W - Centro - Fone (65) 3326-1017 - CEP 78300-000 - Tangará da Serra - MT

Poder Judiciário do Estado de Mato Grosso - Atos de Notas e Registros  
Reconheço por Verdadeira a Firma de: LEANDRO FELIPE MUFATO

Selo: AXV-69065 Cod.: 22 R\$ 5,90

Consulte: [www.tj.mt.gov.br/seios](http://www.tj.mt.gov.br/seios) Cod. Cartório 176

Tangará da Serra-MT, 03 de julho de 2017

Dou Fé. Em testemunho ( ) da Verdade.

Julio César da Silva Alves Bastos

Att: JULIO

Escrevente

Testemunhas:

(Nome: \_\_\_\_\_)

(Nome: \_\_\_\_\_)







### TERMO DE COMPROMISSO E RESPONSABILIDADE

Pelo presente Termo de Compromisso e Responsabilidade eu, Leandro Felipe Mufato, ocupante do cargo de Professor do Ensino Superior, registrado com o nº de matrícula 253514 da Universidade do Estado de Mato Grosso, devendo afastar-me de minhas atividades com o fim de frequentar o curso de Pós-graduação em Enfermagem, nível DOUTORADO (doutorado/mestrado) na Universidade Federal de Mato Grosso, Cuiabá, Brasil, durante o período de 2 anos, cujo início se dará em 04/09/2017 e o término em 04/09/2019. Assumo voluntariamente, na forma da **Resolução 012/2011- CONEPE de 23 de março de 2011**, o seguinte compromisso:

- 1º - Retornar e permanecer obrigatoriamente na UNEMAT, por tempo igual ao do afastamento concedido, incluídas as prorrogações, sob pena de indenização de todas as despesas;
- 2º - Entregar até 60 (sessenta) dias após o regresso a Universidade, relatório circunstanciado sobre as atividades desenvolvidas no curso, instruído de documentação comprobatória, emitida pela entidade de ensino, da conclusão do curso.

Fica o servidor (a) desde já ciente de que:

- a) Será concedido pela UNEMAT, durante a realização do curso, no período do afastamento concedido os vencimentos (ou salários) e quaisquer vantagens pecuniárias percebidas durante o afastamento ou em razão dele;
- b) A licença e a exoneração (ou dispensa) não me serão concedidas sem o prévio reembolso das despesas acima referidas;
- c) Na hipótese de abandono do cargo (ou emprego), terei que arcar com a indenização de todas as despesas, além de ficar sujeito às sanções cabíveis.

Cáceres-MT, 03 de JULHO de 2017



  
Assinatura do(a) Servidor(a)

#### 2º SERVIÇO NOTARIAL

CNPJ 03.953.890/0001-44  
Rua Antônio José da Silva nº 255-W - Centro - Fone (65) 3326-1017 - CEP 78300-000 - Tangará da Serra - MT

Poder Judiciário do Estado de Mato Grosso - Atos de Notas e Registros  
Reconheço por Verdadeira a Firma de: LEANDRO FELIPE MUFATO

Selo: AXY-69064 Cod.: 22 R\$ 5,90

Consulte: [www.tj.mt.gov.br/seios](http://www.tj.mt.gov.br/seios) Cod. Cartório 176

Tangará da Serra-MT, 03 de julho de 2017

Dou Fé. Em testemunho

Julio César da Silva Alves Bastos  
Att: JULIO





Processo N.: 11/03/2017  
Nome: (253920/1) LAIS BRAGA CANEPPPELE  
Cargo: (11802) PROFESSOR UNEMAT LC 534/2014  
Un. Adm: (058602) COORDENADORIA REGIONAL DE BARRA DO BUGRE  
A Partir de: 11/03/2017

Processo N.: 277851/2017  
Nome: (253960/1) LARA COVRE  
Cargo: (11802) PROFESSOR UNEMAT LC 534/2014  
Un. Adm: (058602) COORDENADORIA REGIONAL DE BARRA DO BUGRE  
A Partir de: 18/03/2017

Processo N.: 262491/2017  
Nome: (222609/3) LAWRENBORG ADVINCULA DA SILVA  
Cargo: (11802) PROFESSOR UNEMAT LC 534/2014  
Un. Adm: (058530) COORDENADORIA REGIONAL DE ALTO ARAGUAIA  
A Partir de: 06/03/2017

Processo N.: 277851/2017  
Nome: (253514/1) LEANDRO FELIPE MUFATO  
Cargo: (11802) PROFESSOR UNEMAT LC 534/2014  
Un. Adm: (058610) COORD. REGIONAL DE TANGARA DA SERRA  
A Partir de: 13/03/2017

Processo N.: 277851/2017  
Nome: (253946/1) LUCIANE CRISTINA ROSWALKA  
Cargo: (11802) PROFESSOR UNEMAT LC 534/2014  
Un. Adm: (058521) DEPARTAMENTO DE CIENCIAS BIOLOGICAS  
A Partir de: 17/03/2017

Processo N.: 262491/2017  
Nome: (212209/5) LUIS ANTONIO SHIGUEHARU OHIRA  
Cargo: (11802) PROFESSOR UNEMAT LC 534/2014  
Un. Adm: (058602) COORDENADORIA REGIONAL DE BARRA DO BUGRE  
A Partir de: 07/03/2017

Processo N.: 277851/2017  
Nome: (205549/2) MAICON JOSE HILLESHEIM  
Cargo: (11802) PROFESSOR UNEMAT LC 534/2014  
Un. Adm: (058386) DEPARTAMENTO DE MATEMATICA  
A Partir de: 17/03/2017

Processo N.: 262491/2017  
Nome: (247085/2) MANOEL EUZEBIO DA SOUZA  
Cargo: (11802) PROFESSOR UNEMAT LC 534/2014  
Un. Adm: (058521) DEPARTAMENTO DE CIENCIAS BIOLOGICAS  
A Partir de: 17/04/2017

Processo N.: 277851/2017  
Nome: (253923/1) MARCIO OSVALDO LIMA MAGALHAES  
Cargo: (11802) PROFESSOR UNEMAT LC 534/2014  
Un. Adm: (058610) COORD. REGIONAL DE TANGARA DA SERRA  
A Partir de: 11/03/2017

Processo N.: 277851/2017  
Nome: (253746/1) MARINEY DE MENEZES  
Cargo: (11802) PROFESSOR UNEMAT LC 534/2014  
Un. Adm: (058521) DEPARTAMENTO DE CIENCIAS BIOLOGICAS  
A Partir de: 11/03/2017

Processo N.: 262491/2017  
Nome: (214187/4) MARLI BARBOZA DA SILVA  
Cargo: (11802) PROFESSOR UNEMAT LC 534/2014  
Un. Adm: (058530) COORDENADORIA REGIONAL DE ALTO ARAGUAIA  
A Partir de: 07/03/2017

Processo N.: 262491/2017  
Nome: (242769/2) MARLON LEO  
Cargo: (11802) PROFESSOR UNEMAT LC 534/2014  
Un. Adm: (058386) DEPARTAMENTO DE MATEMATICA  
A Partir de: 12/03/2017

Processo N.: 277851/2017  
Nome: (253971/1) MAYARA PERON PEREIRA  
Cargo: (11802) PROFESSOR UNEMAT LC 534/2014  
Un. Adm: (058475) DEPARTAMENTO DE CIENCIAS BIOLOGICAS  
A Partir de: 25/03/2017

Processo N.: 230366/2017  
Nome: (256722/1) MICHELLE OLIVEIRA ABREU  
Cargo: (5365) TECNICO ADMINISTRATIVO L 10052  
Un. Adm: (181366) COORD. DE ADMINISTRAÇÃO SISTEMICA  
A Partir de: 11/06/2017

Processo N.: 277851/2017  
Nome: (125683/4) MIGUEL RODRIGUES NETTO  
Cargo: (11802) PROFESSOR UNEMAT LC 534/2014  
Un. Adm: (058530) COORDENADORIA REGIONAL DE ALTO ARAGUAIA  
A Partir de: 06/03/2017

Processo N.: 277851/2017  
Nome: (221918/4) MIRIAM HIROKO INOUE  
Cargo: (11802) PROFESSOR UNEMAT LC 534/2014  
Un. Adm: (058610) COORD. REGIONAL DE TANGARA DA SERRA  
A Partir de: 10/03/2017

Processo N.: 245077/2017  
Nome: (203659/2) NIDIVAL RODRIGUES SILVA JUNIOR  
Cargo: (11382) ANALISTA DE MEIO AMBIENTE L 10083/2014  
Un. Adm: (153699) GER. DE EXPLORAÇÃO E MANEJO FLORESTAL  
A Partir de: 06/06/2017

Processo N.: 277851/2017  
Nome: (253751/1) ORISMARIO LUCIO RODRIGUES  
Cargo: (11802) PROFESSOR UNEMAT LC 534/2014

Un. Adm: (058521) DEPARTAMENTO DE CIENCIAS BIOLOGICAS  
A Partir de: 19/03/2017

Processo N.: 261029/2017  
Nome: (138565/2) PATRICIA MONTEIRO DA SILVA PINHEIRO  
Cargo: (5349) ANALISTA ADMINISTRATIVO L 10052  
Un. Adm: (179272) GER. DE MONITORAMENTO  
A Partir de: 10/06/2017

Processo N.: 270232/2017  
Nome: (225279/2) PAULO ROBERTO TAVARES DE MENEZES  
Cargo: (5365) TECNICO ADMINISTRATIVO L 10052  
Un. Adm: (124206) UNID. DE ASSESSORIA  
A Partir de: 07/05/2017

Processo N.: 277851/2017  
Nome: (253515/1) POLLYANNA DE SIQUEIRA QUEIROS  
Cargo: (11802) PROFESSOR UNEMAT LC 534/2014  
Un. Adm: (058610) COORD. REGIONAL DE TANGARA DA SERRA  
A Partir de: 21/03/2017

Processo N.: 277851/2017  
Nome: (253800/1) RAQUEL APARECIDA LOSS  
Cargo: (11802) PROFESSOR UNEMAT LC 534/2014  
Un. Adm: (058602) COORDENADORIA REGIONAL DE BARRA DO BUGRE  
A Partir de: 18/03/2017

Processo N.: 262491/2017  
Nome: (236449/4) REGIANE CALDEIRA DA SILVA  
Cargo: (11802) PROFESSOR UNEMAT LC 534/2014  
Un. Adm: (058483) COORDENADORIA REGIONAL DE NOVA XAVANTINA  
A Partir de: 07/03/2017

Processo N.: 262629/2017  
Nome: (114882/2) REGINALDO GARCIA JUNIOR  
Cargo: (5349) ANALISTA ADMINISTRATIVO L 10052  
Un. Adm: (184764) COORD. DE CONCILIAÇÃO E PRESTAÇÃO DE CONTAS  
A Partir de: 26/06/2017

Processo N.: 277851/2017  
Nome: (253476/1) RILLER SILVA REVERDITO  
Cargo: (11802) PROFESSOR UNEMAT LC 534/2014  
Un. Adm: (054771) GABINETE DE DIRECAO  
A Partir de: 28/02/2017

Processo N.: 277851/2017  
Nome: (253473/1) ROBERTO ANTONIO SAVELLI MARTINEZ  
Cargo: (11802) PROFESSOR UNEMAT LC 534/2014  
Un. Adm: (058610) COORD. REGIONAL DE TANGARA DA SERRA  
A Partir de: 28/02/2017

Processo N.: 277851/2017  
Nome: (254529/1) ROBERTO CARLOS VIEIRA JUNIOR  
Cargo: (11802) PROFESSOR UNEMAT LC 534/2014  
Un. Adm: (054771) GABINETE DE DIRECAO  
A Partir de: 03/04/2017

Processo N.: 277851/2017  
Nome: (253516/1) ROBERTO VASCONCELOS PINHEIRO  
Cargo: (11802) PROFESSOR UNEMAT LC 534/2014  
Un. Adm: (058386) DEPARTAMENTO DE MATEMATICA  
A Partir de: 07/03/2017

Processo N.: 277851/2017  
Nome: (95937/4) ROBSON ALEX FERREIRA  
Cargo: (11802) PROFESSOR UNEMAT LC 534/2014  
Un. Adm: (054771) GABINETE DE DIRECAO  
A Partir de: 18/03/2017

Processo N.: 262491/2017  
Nome: (247142/2) RODRIGO ANSELMO TARSITANO  
Cargo: (11802) PROFESSOR UNEMAT LC 534/2014  
Un. Adm: (058521) DEPARTAMENTO DE CIENCIAS BIOLOGICAS  
A Partir de: 13/03/2017

Processo N.: 277851/2017  
Nome: (253884/1) RODRIGO DE GOES ESPERON REIS  
Cargo: (11802) PROFESSOR UNEMAT LC 534/2014  
Un. Adm: (058521) DEPARTAMENTO DE CIENCIAS BIOLOGICAS  
A Partir de: 27/03/2017

Processo N.: 277851/2017  
Nome: (253624/1) ROGERIO BASTOS QUIRINO  
Cargo: (11802) PROFESSOR UNEMAT LC 534/2014  
Un. Adm: (058386) DEPARTAMENTO DE MATEMATICA  
A Partir de: 13/03/2017

Processo N.: 277851/2017  
Nome: (67959/5) RONALDO PEREIRA DINIZ NETO  
Cargo: (11802) PROFESSOR UNEMAT LC 534/2014  
Un. Adm: (058610) COORD. REGIONAL DE TANGARA DA SERRA  
A Partir de: 13/03/2017

Processo N.: 277851/2017  
Nome: (253941/1) ROSANA ALVES DE OLIVEIRA  
Cargo: (11802) PROFESSOR UNEMAT LC 534/2014  
Un. Adm: (058530) COORDENADORIA REGIONAL DE ALTO ARAGUAIA  
A Partir de: 24/03/2017

Processo N.: 277851/2017  
Nome: (253511/1) ROSCELI KOCHHANN  
Cargo: (11802) PROFESSOR UNEMAT LC 534/2014  
Un. Adm: (058530) COORDENADORIA REGIONAL DE ALTO ARAGUAIA  
A Partir de: 10/03/2017

Processo N.: 277851/2017



Un. Adm: (058602) COORDENADORIA REGIONAL DE BARRA DO BUGRE  
A Partir de: 27/03/2017

Processo N.: 262491/2017

Nome: (242771/2) ERIKA FERNANDA TOLEDO BORGES LEAO  
Cargo: (11802) PROFESSOR UNEMAT LC 534/2014  
Un. Adm: (058386) DEPARTAMENTO DE MATEMATICA  
A Partir de: 12/03/2017

Processo N.: 277851/2017

Nome: (252693/2) EVELINE DOS SANTOS TEIXEIRA BAPTISTELLA  
Cargo: (11802) PROFESSOR UNEMAT LC 534/2014  
Un. Adm: (058530) COORDENADORIA REGIONAL DE ALTO ARAGUAIA  
A Partir de: 17/03/2017

Processo N.: 277851/2017

Nome: (253878/1) EVELINE NUNES POSSIGNOLO COSTA  
Cargo: (11802) PROFESSOR UNEMAT LC 534/2014  
Un. Adm: (058602) COORDENADORIA REGIONAL DE BARRA DO BUGRE  
A Partir de: 10/03/2017

Processo N.: 262491/2017

Nome: (114192/7) FABIANA APARECIDA DA SILVA  
Cargo: (11802) PROFESSOR UNEMAT LC 534/2014  
Un. Adm: (054771) GABINETE DE DIRECAO  
A Partir de: 17/02/2017

Processo N.: 277851/2017

Nome: (253932/1) FABIANO DE PAULA PEREIRA MACHADO  
Cargo: (11802) PROFESSOR UNEMAT LC 534/2014  
Un. Adm: (058602) COORDENADORIA REGIONAL DE BARRA DO BUGRE  
A Partir de: 14/03/2017

Processo N.: 277851/2017

Nome: (253926/1) FABIO CRISTIANO ANGONESI BROD  
Cargo: (11802) PROFESSOR UNEMAT LC 534/2014  
Un. Adm: (058602) COORDENADORIA REGIONAL DE BARRA DO BUGRE  
A Partir de: 17/03/2017

Processo N.: 262491/2017

Nome: (74942/18) FABIO DA PENHA COELHO  
Cargo: (11802) PROFESSOR UNEMAT LC 534/2014  
Un. Adm: (054771) GABINETE DE DIRECAO  
A Partir de: 13/03/2017

Processo N.: 262491/2017

Nome: (200040/4) FERNANDO BIRELLO DE LIMA  
Cargo: (11802) PROFESSOR UNEMAT LC 534/2014  
Un. Adm: (058602) COORDENADORIA REGIONAL DE BARRA DO BUGRE  
A Partir de: 10/03/2017

Processo N.: 277851/2017

Nome: (253805/1) FERNANDO GARCEZ DE MELO  
Cargo: (11802) PROFESSOR UNEMAT LC 534/2014  
Un. Adm: (054771) GABINETE DE DIRECAO  
A Partir de: 12/03/2017

Processo N.: 277851/2017

Nome: (227917/2) FLAVIO ALESSANDRO CRISPIM  
Cargo: (11802) PROFESSOR UNEMAT LC 534/2014  
Un. Adm: (058386) DEPARTAMENTO DE MATEMATICA  
A Partir de: 13/03/2017

Processo N.: 277851/2017

Nome: (253417/1) FRANCIELLE MORELLI FERREIRA  
Cargo: (11802) PROFESSOR UNEMAT LC 534/2014  
Un. Adm: (058475) DEPARTAMENTO DE CIENCIAS BIOLOGICAS  
A Partir de: 06/03/2017

Processo N.: 277851/2017

Nome: (253543/1) GETULIO DE FREITAS SEBEN JUNIOR  
Cargo: (11802) PROFESSOR UNEMAT LC 534/2014  
Un. Adm: (058475) DEPARTAMENTO DE CIENCIAS BIOLOGICAS  
A Partir de: 10/03/2017

Processo N.: 262491/2017

Nome: (238867/2) GIBRAN LUIS LACHOWSKI  
Cargo: (11802) PROFESSOR UNEMAT LC 534/2014  
Un. Adm: (058530) COORDENADORIA REGIONAL DE ALTO ARAGUAIA  
A Partir de: 10/03/2017

Processo N.: 277851/2017

Nome: (253885/1) GISELI MARQUES BIANCHINI  
Cargo: (11802) PROFESSOR UNEMAT LC 534/2014  
Un. Adm: (054810) COORDENADORIA REGIONAL DE ALTA FLORESTA  
A Partir de: 24/03/2017

Processo N.: 277851/2017

Nome: (140615/2) GISLENE RAMOS BESSA  
Cargo: (11802) PROFESSOR UNEMAT LC 534/2014  
Un. Adm: (058610) COORD. REGIONAL DE TANGARA DA SERRA  
A Partir de: 24/03/2017

Processo N.: 277851/2017

Nome: (253505/1) GREGORY DUARTE JUFFO  
Cargo: (11802) PROFESSOR UNEMAT LC 534/2014  
Un. Adm: (054801) COORD. REGIONAL DE PONTES E LACERDA  
A Partir de: 19/03/2017

Processo N.: 277851/2017

Nome: (210865/3) GUSTAVO CAIONE  
Cargo: (11802) PROFESSOR UNEMAT LC 534/2014  
Un. Adm: (058475) DEPARTAMENTO DE CIENCIAS BIOLOGICAS  
A Partir de: 25/02/2017

Processo N.: 277851/2017

Nome: (253452/1) HELGA YURI DOI  
Cargo: (11802) PROFESSOR UNEMAT LC 534/2014  
Un. Adm: (058610) COORD. REGIONAL DE TANGARA DA SERRA  
A Partir de: 28/02/2017

Processo N.: 277851/2017

Nome: (232735/3) IURI BARBOSA GOMES  
Cargo: (11802) PROFESSOR UNEMAT LC 534/2014  
Un. Adm: (058530) COORDENADORIA REGIONAL DE ALTO ARAGUAIA  
A Partir de: 07/03/2017

Processo N.: 275043/2017

Nome: (71875/4) JEFFERSON LUIS DE QUEIROZ  
Cargo: (5349) ANALISTA ADMINISTRATIVO L 10052  
Un. Adm: (191558) UNID. SETORIAL DE CONTROLE INTERNO - UNISECI  
A Partir de: 30/05/2017

Processo N.: 277851/2017

Nome: (140213/3) JOAO CARLOS MARTINS BRESSAN  
Cargo: (11802) PROFESSOR UNEMAT LC 534/2014  
Un. Adm: (054771) GABINETE DE DIRECAO  
A Partir de: 17/03/2017

Processo N.: 262491/2017

Nome: (222279/2) JOAO GABRIEL RIBEIRO  
Cargo: (11802) PROFESSOR UNEMAT LC 534/2014  
Un. Adm: (058386) DEPARTAMENTO DE MATEMATICA  
A Partir de: 18/03/2017

Processo N.: 262491/2017

Nome: (239927/3) JOAO MARIO DE ARRUDA ADRIAO  
Cargo: (11802) PROFESSOR UNEMAT LC 534/2014  
Un. Adm: (058602) COORDENADORIA REGIONAL DE BARRA DO BUGRE  
A Partir de: 10/03/2017

Processo N.: 208772/2017

Nome: (132155/2) JOSE CORREIA DE OLIVEIRA NETO  
Cargo: (10928) PERITO OFICIAL MEDICO LEGISTA  
Un. Adm: (159590) GER. REGIONAL DA POLITEC DE ALTA FLORESTA  
A Partir de: 23/04/2017

Processo N.: 277851/2017

Nome: (253410/1) JOSE RICARDO MENACHO TRAMARIN DE OLIVEIRA CARVALHO  
Cargo: (11802) PROFESSOR UNEMAT LC 534/2014  
Un. Adm: (058475) DEPARTAMENTO DE CIENCIAS BIOLOGICAS  
A Partir de: 26/02/2017

Processo N.: 277851/2017

Nome: (253963/1) JOSE WILSON PIRES CARVALHO  
Cargo: (11802) PROFESSOR UNEMAT LC 534/2014  
Un. Adm: (058602) COORDENADORIA REGIONAL DE BARRA DO BUGRE  
A Partir de: 26/03/2017

Processo N.: 277851/2017

Nome: (253815/1) JOSUE SOUZA GLERIANO  
Cargo: (11802) PROFESSOR UNEMAT LC 534/2014  
Un. Adm: (058610) COORD. REGIONAL DE TANGARA DA SERRA  
A Partir de: 13/03/2017

Processo N.: 261101/2017

Nome: (256833/1) JUCELY NANTES DA TRINDADE RODRIGUES  
Cargo: (5349) ANALISTA ADMINISTRATIVO L 10052  
Un. Adm: (174262) COORD. DE CONTROLE DE DISPONIB. DO ESTADO  
A Partir de: 18/06/2017

Processo N.: 277851/2017

Nome: (253401/1) JULIANA BENEVENUTO REIS  
Cargo: (11802) PROFESSOR UNEMAT LC 534/2014  
Un. Adm: (058610) COORD. REGIONAL DE TANGARA DA SERRA  
A Partir de: 21/02/2017

Processo N.: 262491/2017

Nome: (120850/3) JULIANA DEMARTINI  
Cargo: (11802) PROFESSOR UNEMAT LC 534/2014  
Un. Adm: (058602) COORDENADORIA REGIONAL DE BARRA DO BUGRE  
A Partir de: 26/03/2017

Processo N.: 277851/2017

Nome: (253817/1) JULIANA GARLET  
Cargo: (11802) PROFESSOR UNEMAT LC 534/2014  
Un. Adm: (058475) DEPARTAMENTO DE CIENCIAS BIOLOGICAS  
A Partir de: 14/03/2017

Processo N.: 14/03/2017

Nome: (253961/1) JULIO CESAR BELTRAME BENATTI  
Cargo: (11802) PROFESSOR UNEMAT LC 534/2014  
Un. Adm: (054780) COORDENADORIA REGIONAL DE SINOP  
A Partir de: 14/03/2017

Processo N.: 277851/2017

Nome: (231282/4) JUNIO CESAR MARTINEZ  
Cargo: (11802) PROFESSOR UNEMAT LC 534/2014  
Un. Adm: (054801) COORD. REGIONAL DE PONTES E LACERDA  
A Partir de: 07/03/2017

Processo N.: 277851/2017

Nome: (253927/1) JUSSARA DE ARAUJO GONÇALVES  
Cargo: (11802) PROFESSOR UNEMAT LC 534/2014  
Un. Adm: (058602) COORDENADORIA REGIONAL DE BARRA DO BUGRE  
A Partir de: 21/03/2017

Processo N.: 277851/2017

Nome: (253804/1) KLEBER FELICIA  
Cargo: (11802) PROFESSOR UNEMAT LC 534/2014  
Un. Adm: (054801) COORD. REGIONAL DE PONTES E LACERDA  
A Partir de: 12/03/2017



c/c as disposições da Lei Complementar nº 541, de 03.07.2014, e tendo em vista o que consta no Processo n.º **182736/2017**, da Mato Grosso Previdência, resolve conceder pensão em caráter vitalício, a partir de **01.04.2017**, a Sra. **Milza de Souza Maria**, RG n.º 0016193-4/SSP-MT, em razão do falecimento do ex-servidor, Sr. **Orlando José Maria**, ocorrido em 01.04.2017, transferido para inatividade, por Reforma, pela Polícia Militar do Estado de Mato Grosso, na graduação de Terceiro Sargento, Nível "003", com carga horária de 40 (quarenta) horas semanais, nesta Capital.

Cuiabá-MT, 05 de julho de 2017.

*Kaliane C. S. Saturnino*  
**KALIANE CRISTINA DA SILVA PEREIRA SATURNINO**  
Diretora-Presidente da MTPREV - em Substituição Legal

## ATO ADMINISTRATIVO Nº 235/2017/MTPREV

**O DIRETOR-PRESIDENTE DA MATO GROSSO PREVIDÊNCIA - MTPREV**, no uso de suas atribuições legais, e fundamentado no Art. 42, §2º, da Constituição Federal, redação dada pela Emenda Constitucional nº 41, de 19 de dezembro de 2003, bem como nos Arts. 118, 120, inciso I, alínea "a", §1º e 126, todos da Lei Complementar nº 555, de 29.12.2014 c/c as disposições da Lei Complementar nº 541, de 03.07.2014, e tendo em vista o que consta no Processo n.º **252242/2017**, da Mato Grosso Previdência, resolve conceder pensão em caráter vitalício, a partir de **08.05.2017**, a Sra. **Eliane Oliveira de Souza Motta**, RG n.º 1260647-2/SSP-MT, em razão do falecimento do ex-servidor, Sr. **Jair Cesar Rodrigues da Motta**, ocorrido em 08.05.2017, transferido para inatividade, mediante Reserva Remunerada, pela Polícia Militar do Estado de Mato Grosso, na graduação de Cabo, Nível "003", com carga horária de 40 (quarenta) horas semanais, nesta Capital.

Cuiabá-MT, 05 de julho de 2017.

*Kaliane C. S. Saturnino*  
**KALIANE CRISTINA DA SILVA PEREIRA SATURNINO**  
Diretora-Presidente da MTPREV - em Substituição Legal

## EVENTOS DE PESSOAL

## SECRETARIAS

## SEGES

## SECRETARIA DE ESTADO DE GESTÃO

PORTARIA/SEGES/00104/2017

DE: 05/07/2017

O Secretário de Estado de Gestão no uso de suas atribuições que lhes são conferidas por lei,

Resolve: CONCEDER  
Evento: ESTABILIDADE

Processo N.: 262491/2017  
Nome: (127796/4) ADAUTO FARIAS BUENO  
Cargo: (11802) PROFESSOR UNEMAT LC 534/2014  
Un. Adm: (058602) COORDENADORIA REGIONAL DE BARRA DO BUGRE  
A Partir de: 12/03/2017

Processo N.: 277851/2017  
Nome: (253747/1) ADRIANA NOLIBOS BACCIN  
Cargo: (11802) PROFESSOR UNEMAT LC 534/2014  
Un. Adm: (054771) GABINETE DE DIRECAO  
A Partir de: 12/03/2017

Processo N.: 262491/2017  
Nome: (51799/4) ADRIANA SOUZA RESENDE  
Cargo: (11802) PROFESSOR UNEMAT LC 534/2014  
Un. Adm: (058475) DEPARTAMENTO DE CIENCIAS BIOLOGICAS  
A Partir de: 12/03/2017

Processo N.: 277851/2017  
Nome: (253450/1) ALESSANDRA CONCEIÇÃO DE OLIVEIRA  
Cargo: (11802) PROFESSOR UNEMAT LC 534/2014  
Un. Adm: (058521) DEPARTAMENTO DE CIENCIAS BIOLOGICAS  
A Partir de: 07/03/2017

Processo N.: 277851/2017  
Nome: (253848/1) ANA CAROLINA DIAS GUIMARAES  
Cargo: (11802) PROFESSOR UNEMAT LC 534/2014  
Un. Adm: (054810) COORDENADORIA REGIONAL DE ALTA FLORESTA  
A Partir de: 11/03/2017

Processo N.: 277851/2017  
Nome: (243426/2) ANA CAROLINA MACRI GASPAR

Cargo: (11802) PROFESSOR UNEMAT LC 534/2014  
Un. Adm: (058610) COORD. REGIONAL DE TANGARA DA SERRA  
A Partir de: 12/03/2017

Processo N.: 277851/2017  
Nome: (253397/1) ANA CLAUDIA PEREIRA TERÇAS  
Cargo: (11802) PROFESSOR UNEMAT LC 534/2014  
Un. Adm: (058610) COORD. REGIONAL DE TANGARA DA SERRA  
A Partir de: 21/02/2017

Processo N.: 13145/2017  
Nome: (122711/5) ANA CRISTINA AMARAL TORRES  
Cargo: (10280) PROF.NIV.SUP.SIST.PENITENCIARIO  
Un. Adm: (162612) DIR.DE CADEIA PUBLICA DE CACERES  
A Partir de: 23/01/2017

Processo N.: 277851/2017  
Nome: (231002/2) ANA HELOISA MAIA  
Cargo: (11802) PROFESSOR UNEMAT LC 534/2014  
Un. Adm: (058521) DEPARTAMENTO DE CIENCIAS BIOLOGICAS  
A Partir de: 10/03/2017

Processo N.: 261005/2017  
Nome: (256845/1) ANA PAULA GONÇALVES DE SIQUEIRA  
Cargo: (5349) ANALISTA ADMINISTRATIVO L 10052  
Un. Adm: (184772) COORD. DE ACOMP. DA EXEC.ORÇAM; FINANC; E  
CONTABIL  
A Partir de: 23/06/2017

Processo N.: 277851/2017  
Nome: (253846/1) ANDRE DO AMARAL PENTEADO BISCARO  
Cargo: (11802) PROFESSOR UNEMAT LC 534/2014  
Un. Adm: (058386) DEPARTAMENTO DE MATEMATICA  
A Partir de: 11/03/2017

Processo N.: 262491/2017  
Nome: (86192/2) ANDRE LUIS SANSON GOMES  
Cargo: (11802) PROFESSOR UNEMAT LC 534/2014  
Un. Adm: (058602) COORDENADORIA REGIONAL DE BARRA DO BUGRE  
A Partir de: 18/03/2017

Processo N.: 261016/2017  
Nome: (256850/1) ANTONIO CARLOS DE OLIVEIRA  
Cargo: (5349) ANALISTA ADMINISTRATIVO L 10052  
Un. Adm: (184683) COORD. DE GESTAO DOS REPASSES FINANCEIROS  
A Partir de: 25/06/2017

Processo N.: 261025/2017  
Nome: (205117/2) ANTONIO MARCOS ALVES PINTO  
Cargo: (5349) ANALISTA ADMINISTRATIVO L 10052  
Un. Adm: (174262) COORD. DE CONTROLE DE DISPONIB. DO ESTADO  
A Partir de: 11/06/2017

Processo N.: 262491/2017  
Nome: (249048/2) CAROLINA SAMPAIO DE OLIVEIRA  
Cargo: (11802) PROFESSOR UNEMAT LC 534/2014  
Un. Adm: (054771) GABINETE DE DIRECAO  
A Partir de: 11/03/2017

Processo N.: 245077/2017  
Nome: (210402/2) CECILIA MARIA VIEIRA PINHEIRO DA SILVA  
Cargo: (11382) ANALISTA DE MEIO AMBIENTE L 10083/2014  
Un. Adm: (178365) COORD.DE LICENC.COM ESTUDOS DE IMPACTOS AMBIENTAIS  
A Partir de: 10/06/2017

Processo N.: 262491/2017  
Nome: (221877/2) CELINA MARTINS DECOL  
Cargo: (11802) PROFESSOR UNEMAT LC 534/2014  
Un. Adm: (058602) COORDENADORIA REGIONAL DE BARRA DO BUGRE  
A Partir de: 10/03/2017

Processo N.: 277851/2017  
Nome: (52978/2) CLAUDINEIA APARECIDA QUELI GERALDI  
Cargo: (11802) PROFESSOR UNEMAT LC 534/2014  
Un. Adm: (058602) COORDENADORIA REGIONAL DE BARRA DO BUGRE  
A Partir de: 21/03/2017

Processo N.: 262491/2017  
Nome: (52031/6) CLEBER DE QUEIROZ MARTINS  
Cargo: (11802) PROFESSOR UNEMAT LC 534/2014  
Un. Adm: (058602) COORDENADORIA REGIONAL DE BARRA DO BUGRE  
A Partir de: 17/03/2017

Processo N.: 261111/2017  
Nome: (256670/1) CLEDSON GONZAGA DE FREITAS  
Cargo: (5349) ANALISTA ADMINISTRATIVO L 10052  
Un. Adm: (184705) COORD. DE REGISTRO DA RECEITA ESTADUAL  
A Partir de: 16/06/2017

Processo N.: 261087/2017  
Nome: (256819/1) DARCILENE PINHEIRO DA SILVA MARSARO  
Cargo: (5349) ANALISTA ADMINISTRATIVO L 10052  
Un. Adm: (184772) COORD. DE ACOMP. DA EXEC.ORÇAM; FINANC; E  
CONTABIL  
A Partir de: 25/06/2017

Processo N.: 262491/2017  
Nome: (206101/4) EDUARDO JOSE OENNING SOARES  
Cargo: (11802) PROFESSOR UNEMAT LC 534/2014  
Un. Adm: (058602) COORDENADORIA REGIONAL DE BARRA DO BUGRE  
A Partir de: 13/03/2017

Processo N.: 277851/2017  
Nome: (253964/1) ERICK DE SANTANA MELLO  
Cargo: (11802) PROFESSOR UNEMAT LC 534/2014